

Raport de activitate pe anul 2022 – Spitalul Clinic Județean de Urgență Sibiu

În mod similar cu anul anterior, și în 2022 contextul în care SCJU Sibiu și-a desfășurat activitatea a fost unul aparte stând sub semnul efectelor provocate de pandemia de Covid-19. Această situație a determinat anumite particularități în organizarea instituției, mai ales în primul trimestru al anului, când s-a traversat valul pandemic 5. Ulterior, managementul spitalului s-a concentrat pentru asigurarea unei activități continue și eficiente. Astfel, în 2022, obiectivele principale ale spitalului raportat la organizarea activității au fost atât gestionarea pandemiei, cât și asigurarea unei activități medicale de calitate pe zonele verzi, prin asigurarea accesului neîngrădit al populației la servicii medicale. Activitatea a fost adaptată contextului epidemiologic, cea mai mare instituție sanitară a județului având în continuare și statutul de spital Covid-19. Concomitent cu eforturile și măsurile implementate în acest sens, spitalul a vizat și organizarea unei activități medicale corespunzătoare pentru pacienții cu celelalte afecțiuni, făcând eforturi pentru asigurarea zonelor “verzi” și a unor circuite optime pentru siguranța pacienților și a personalului medical.

Managementul spitalului împreună cu autoritățile județene s-au preocupat de creșterea calității serviciilor medicale prin: asigurarea circuitelor, gestionarea resursei umane, a comunicării interne și externe și, cel mai important, prin investiții în echipamente și infrastructura unității spitalicești. Investițiile au fost realizate din fonduri alocate de Consiliul Județean, Ministerul Sănătății, din fonduri proprii, din finanțări europene nerambursabile precum și prin atragerea unor donații și sponsorizări.

1. Situația Financiară

În 2022, SCJU Sibiu a avut **încasări de 437.046,58 mii lei** și a efectuat **plăți în valoare de 434.405,27 mii lei**. Plățile sunt mai mici decât încasările. Din încasările totale ale spitalului, finanțarea asigurată de Consiliul Județean Sibiu a fost **de 1699,5 mii lei** reprezentând o pondere de 0,39%. Aceste fonduri au fost destinate și utilizate astfel:

- 212,5 mii lei pentru **secțiunea de dezvoltare** după cum urmează:
 - 73,21 mii lei pentru dotări cu echipamente medicale; (cofinanțare dotări de la Ministerul Sănătății)
 - 139,29 mii lei pentru obiective de investiții: 61,28 mii proiect tehnic reparații capitale rețele exterioare alimentare cu apă și canalizare și 77,35 mii proiect tehnic construire rețele exterioare de alimentare cu energie electrică la clădiri;
- 1487 mii lei pentru **secțiunea de funcționare**: reparații curente și utilități după cum urmează:
 - 287 mii lei pentru reparații curente (detaliate la secțiunea reparații curente);
 - 1200,00 mii lei pentru utilități.

SCJU Sibiu a primit o finanțare de 646 mii lei de la Ministerul Sănătății pentru achiziționarea de echipamente medicale precum și sponsorizări și donații în valoare de 547 mii lei.

2. Indicatori de performanță pe anul 2020

- ✓ numărul total de pacienți externi în anul 2022 a fost de 30.608, în creștere cu 1710 pacienți față de anul 2021 când s-au înregistrat 28.898 de pacienți externi. Creșterea consemnată a fost înregistrată pe fondul asigurării unui acces mai facil al populației la serviciile medicale, după ce în anii anteriori pandemia de Covid a cauzat o reducere a acestora;
- ✓ număr internări de zi: 19.270 - în creștere semnificativă față de anul anterior (11.638 internări de zi). Internările de zi reprezintă o soluție optimă în vederea gestionării unor afecțiuni care nu necesită o internare mai lungă. Prin astfel de internări se pot reduce costurile/cheltuielile/pacient;
- ✓ numărul total consultații realizate în ambulatoriul de specialitate (policlinica) s-a situat la 154.367 de pacienți cu 7,5% peste anul anterior, fapt care indică o creștere a capacității de absorbție a pacienților la nivelul policlinicii;
- ✓ numărul de pacienți care s-au prezentat la Unitatea de Primiri Urgențe: 66.819 pacienți, în creștere cu 13% față de anul anterior (din totalul menționat, 15,374 pacienți au fost internați).

Datele menționate indică o creștere a activității în față de anul anterior în condițiile în care s-au făcut eforturi pentru a fi organizată activitatea medicală din zonele “verzi”. Chiar și în condițiile date, activitatea medicală a continuat să fie influențată și de pandemia de coronavirus fiind necesară alocarea de resurse pentru

secțiile angrenate în tratarea pacienților COVID. Acest fapt s-a reflectat reorganizarea în mai multe rânduri a structurii organizatorice, cu caracter temporar.

Un indicator urmărit an de an cu atenție este indicele de complexitate a cazurilor pe spital (ICM) care s-a situat la 1,7783 comparativ cu 1,7526 în 2021. Se poate observa așadar creșterea acestuia, fapt ce denotă capacitatea spitalului de a interna și rezolva cazuri complexe, chiar și în condițiile aparte impuse de contextul epidemiologic diferit traversat. Subliniem că această creștere este una importantă, având în vedere că la contractarea serviciilor medicale se are în vedere ICM-ul istoric. Prin urmare se va putea solicita/accesa o sumă mai mare de la Casa de Asigurări.

Un alt indicator important, urmărit cu atenție este rata infecțiilor asociate asistenței medicale. În 2022, aceasta s-a situat 2,66% consemnându-se o creștere ușoară față de nivelul 2,52% în 2021. Prin Serviciul de Prevenire a Infecțiilor Asociate Asistenței medicale, spitalul s-a preocupat permanent de derularea în condiții optime a procedurilor de dezinfecție, de monitorizarea infecțiilor și de raportarea corectă a acestora.

3. Elemente de noutate/acțiuni inovative în care instituția s-a remarcat

a) La începutul lunii aprilie, Dr. Daniel Chelcea, managerul SCJU Sibiu a participat la Cluj Napoca, la evenimentul regional "Spitalul Nostru 2022", care a reunit manageri de spitale județene și municipale, președinți de consilii județene, primării, agenții de dezvoltare regională, case județene de asigurări de sănătate, universități și facultăți de medicină și farmacie, ONG-uri, etc. Tematica abordată în cadrul evenimentului a fost una de mare actualitate pentru sistemul medical românesc, discutându-se despre:

- rolul vital al spitalului în comunitate;
- impactul economic și social al investițiilor în sănătate;
- programe de sănătate pentru comunitate;
- parteneriatul local și regional pentru sănătate.

În cadrul întâlnirii, Dr. Daniel Chelcea a prezentat, alături de dna. Daniela Cîmpean – Președinta Consiliului Județean Sibiu și Dna Astrid Fodor, Primarul municipiului Sibiu, informații despre dezvoltarea serviciilor de sănătate din județul Sibiu:

- investițiile ample în infrastructura actualului spital județean;
- proiectul noului spital județean;
- digitalizarea dosarului medical.

b) Tot din luna aprilie a anului 2022, Laboratorul de angiografie coronariană și cateterism cardiac din cadrul Spitalului Clinic Județean de Urgență Sibiu beneficiază de serviciile unui nou membru: Dr. Dorin Călin Golcea, medic specialist specialitatea cardiologie, cu competență (certificare europeană) în cardiologie intervențională, care și-a desfășurat cariera de până acum în Germania, având o experiență impresionantă în acest domeniu. Creșterea echipei de medici din cadrul laboratorului este legată de necesitatea unui proiect pe plan local dar și regional pentru populația grav atinsă de boli cardiovasculare. Accesibilitatea pe plan local a unor servicii cardiologice de maximă urgență și facilitățile financiare ce pot fi obținute de spital ca urmare a accesării de programe suplimentare sunt principalele obiective ale echipei laboratorului și ale conducerii spitalului.

c) Unul dintre "eroii" de la Sibiu ai pandemiei, dna Conf.univ.dr. Victoria Bîrluțiu, medicul șef al Secției Boli Infecțioase de la Spitalul Clinic Județean de Urgență Sibiu a fost decorată cu ocazia Zilei Mondiale a Sănătății de Președintele României, Klaus Iohannis, cu Ordinul "Meritul Sanitar" în grad de Cavaler! Distincția a fost acordată în semn de apreciere și recunoștință pentru profesionalismul și dăruirea de care medicul sibian a dovedit în creșterea calității actului medical, pentru curajul și solidaritatea manifestate în prima linie a luptei împotriva pandemiei de COVID-19 de pe teritoriul țării noastre.

d) Începând cu data de 1 mai a anului curent, hrana pacienților internați în cadrul SCJU Sibiu este servită în regim de catering ca urmare a demersurilor făcute de spital în vederea creșterii calității acestui serviciu.

e) În luna mai a avut loc o complexă intervenție chirurgicală de prelevare de organe de la un pacient în vârstă de 53 de ani, aflat în moarte cerebrală. A fost prima prelevare de organe realizată în cadrul celei mai mari unități sanitare din Sibiu din august 2020 încoace, în contextul în care această activitate a fost puternic afectată de pandemia de coronavirus. Ulterior în luna octombrie a avut loc încă o prelevare de organe, de la o pacientă de numai 16 ani, cetățean străin;

f) În luna iulie SCJU Sibiu a lansat în spațiul public o petiție online pentru sprijinirea demersului Consiliului Județean Sibiu de construire a unui spital nou. Sub titlul SPITAL NOU în Sibiu - VREM SPITAL, NU VREM SCANDAL! SCJU Sibiu a subliniat că Sănătatea NU este politică! Sănătatea ESTE prioritate și ar trebui să fie punctul central de interes al tuturor politicienilor;

g) Începând din data de 7 decembrie 2022, rețeaua de screening pentru depistarea precoce a cancerului de col uterin din cadrul Spitalului Clinic Județean de Urgență Sibiu a redevenit funcțională! Femeile din grupul țintă din Sibiu și întreg județul sunt invitate să se programeze la testare gratuită Babeș Papanicolaou și HPV, în cadrul rețelei de screening organizată în cadrul Spitalului Clinic Județean de Urgență Sibiu. Toate serviciile medicale

oferite, respectiv consult de specialitate, testare Babeș Papanicolaou, testare HPV, diagnosticarea precoce a leziunilor displazice ale colului uterin, colposcopie, tratament excizional sau ablativ al leziunilor precanceroase ale colului uterin, suport social și psihologic, sunt GRATUITE, fiind finanțate în cadrul proiectului.

4. Obiective pentru anul 2023

Pentru continuarea procesului de dezvoltare a serviciilor medicale, SCJU Sibiu a transmis către Consiliul Județean Sibiu o serie de investiții necesare în anul următor pentru a fi luate în considerare pentru finanțare de la bugetul local. Sunt vizate următoarele:

- Execuție - Construire rețele exterioare de alimentare cu energie electrică la clădiri - 7.051,46, mii lei valoare cu TVA conform deviz general;
- Execuție - Construire rețele exterioare de alimentare cu apă și canalizare - 3.102,57 mii lei valoare TVA conform devizului;

Unul dintre cele mai importante obiective este, totodată, reintroducerea în circuit a unor secții/clădiri unde se desfășoară lucrări de reabilitare, fiind vizat pavilionul Neurologie respectiv Dermato-venerologie.

5. Proiecte/Investiții derulate în 2020: obiective de investiții finalizate sau aflate în derulare,, dotări cu aparatură și reparații curente.

Investițiile realizate în 2022 au vizat îmbunătățirea infrastructurii sanitare la nivelul județului Sibiu atât în contextul crizei COVID-19 cât și raportat la misiunea instituției de a acorda servicii medicale de calitate cetățenilor județului Sibiu și din județele limitrofe, pe o paletă cât mai largă de afecțiuni, în condiții civilizate. Pornind de la ideea că o mare parte din sistemul sanitar prezintă o infrastructură subdezvoltată și capacitatea redusă de acoperire cu servicii, investițiile s-au concentrat, ca și în ani anteriori, în modernizarea infrastructurii și aducerea ei la standarde europene.

De asemenea, au fost alocate diverse resurse pentru continuarea dotării sistemului medical cu aparatură și dispozitive medicale de specialitate.

Cele mai importante obiective de investiții derulate în 2022 sunt finanțate prin fonduri europene nerambursabile și gestionate de către Consiliul Județean Sibiu. De asemenea, au existat obiective de investiții finanțate de către Consiliul Județean sau din fonduri proprii (proiecte tehnice).

A) OBIECTIVE DE INVESTIȚII ȘI REPARAȚII CURENTE

a) Reabilitarea termică a clădirii Blocului Chirurgical: secțiile Urologia și Chirurgie II finalizate

Pavilionul Blocului Chirurgical este una dintre cele mai mari și importante clădiri din structura SCJU Sibiu, aici desfășurându-se activitatea secției de importanță vitală: Chirurgie I și II, Ortopedie, Urologie, și blocurile operatorii ale acestora. Investiția se realizează tot în cadrul proiectului "Reabilitarea termică a unor clădiri din cadrul Spitalului Clinic Județean de Urgență Sibiu", Valoarea totală proiectului se ridică la suma de 14.513,27 mii lei. Se derulează de lucrări de refacere integrală a instalației de apă-canal, a celei termice, electrice, precum și a instalației de ventilație. De asemenea, se vor reface pardoseli și tencuieli interioare, se va schimba tâmplăria exterioară, iar clădirea va fi izolată termic.

În cadrul acestui proiect se lucrează etapizat pe fronturi de lucru, astfel că în 2022 au fost finalizate două din cele patru secții, după cum urmează:

- Începând din data de 4 aprilie, Secția Clinică Urologie a Spitalului Clinic Județean de Urgență Sibiu, situată la etajul al II-lea al clădirii Blocului chirurgical a fost redeschisă pentru pacienți, după finalizarea lucrărilor de reabilitare termică a acesteia. Secția a fost complet renovată și modernizată, ca parte a proiectului de reabilitare termică a întregului bloc chirurgical. Prin această investiție, care a fost absolut necesară, Secția Clinică Urologie a devenit un spațiu modern, corespunzător standardelor actuale în domeniul medical. Este cel mai important proiect de reabilitare în care a fost inclusă secția Urologie. Valoarea lucrărilor a fost de circa 1000 mii lei fără TVA;



- Începând din data de 20 octombrie 2022, Secția Clinică Chirurgie Generală II a Spitalului Clinic Județean de Urgență Sibiu își desfășoară din nou activitatea la etajul I al clădirii Blocului chirurgical, fiind redeschisă pentru pacienți, după finalizarea lucrărilor de reabilitare termică a acesteia. Secția a fost complet renovată și modernizată, ca parte a proiectului "Reabilitarea termică a unor clădiri din cadrul Spitalului Clinic Județean de Urgență Sibiu – Blocul chirurgical", gestionat de Consiliul Județean Sibiu. Valoarea lucrărilor efectuate la Chirurgie II este de aproximativ 2,5 milioane lei fără TVA, bani proveniți din fonduri europene, prin Programul Operațional Regional 2014-2022 și dintr-o sponsorizare din partea SNGN ROMGAZ SA. Reintroducerea în circuit a uneia dintre cele mai mari și importante secții ale spitalului este un pas foarte important în ceea ce privește asigurarea unor servicii chirurgicale de calitate. În urma investițiilor și lucrărilor efectuate, condițiile în care se desfășoară activitatea medicală sunt moderne iar pacienții au parte, pe lângă actul medical în sine, realizat în mod profesionist de colegii chirurghi, și de confort și igienă la standardele actuale. Pe lângă reabilitarea secției, au fost renovate și două săli de operație. Valoarea reabilitării celor două săli de operație a fost de 1 milion de lei, fonduri asigurate prin Agenda de Sănătate a Primăriei Sibiu.
- După finalizarea Secțiilor Urologie și Chirurgie II au început lucrările în cadrul Secției Clinice Ortopedie Reabilitarea termică a clădirii Blocului Chirurgical continuă cu Secția Clinică Ortopedie – Traumatologie iar după finalizarea acestora urmează reabilitarea Secției Chirurgie I.

Gradul de realizare al lucrărilor pe întregul proiect este de 49%

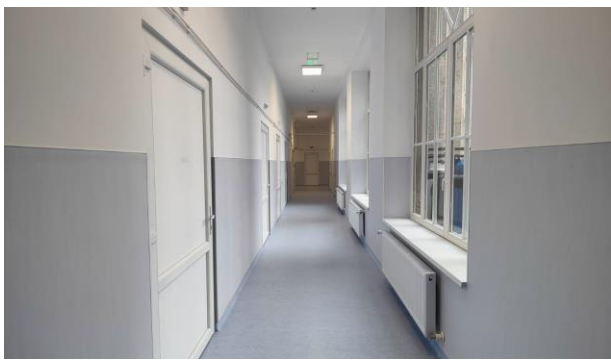

b) modernizare Bloc Operator Chirurgie

Pe lângă reabilitarea Secției Clinice Chirurgie II au fost renovate și două săli de operație. Valoarea reabilitării celor două săli de operație a fost de 1000 mii lei, fonduri asigurate prin Agenda de Sănătate a Primăriei Sibiu, care a completat investițiile în infrastructura SCJU Sibiu. Sălile de operație oferă condiții optime pentru derularea activității chirurgicale a secției și corespund, din punct de vedere tehnic, normelor actuale în domeniu.



c) extinderea Unității de Primiri Urgențe a SCJU Sibiu

În 2022 s-a finalizat extinderea și renovarea Unității de Primiri Urgențe a SCJU Sibiu. Ca urmare, "cel mai „fierbinte” segment al SCJU Sibiu - locul unde ajung peste 65.000 de pacienți anual și unde salvează zilnic zeci de vieți, oferă acum condiții similare cu cele din clinicile private, după ce clădirea a fost complet modernizată și extinsă! Proiectul de modernizare, extindere și dotare a Unității de Primiri Urgențe a fost finanțat din fonduri europene, prin Programul Operațional Regional 2014-2020, fiind gestionat de Consiliul Județean Sibiu, care a asigurat și cofinanțarea acestuia! Valoarea totală a proiectului este de 10800 mii lei de lei cu TVA, din care Consiliul Județean Sibiu a asigurat o cofinanțare de 3940 mii lei. Printre cele mai importante elemente ale procesului de modernizare se numără: extindere de la 500 mp la aproape 850 mp; dotarea cu un computer tomograf performant; dotarea cu rampe de oxigen la fiecare pat precum și pe hol; echipamente și aparate

medicale noi; suplimentarea numărului de paturi de resuscitare; sală de așteptare și toalete pentru persoanele cu dizabilități; acces dedicat pentru ambulanțe; extinderea posturilor de la Registratură. Accesul pacienților la Urgențe se face diferențiat: o intrare pentru cei care vin prin forțe proprii și o alta pentru pacienții aduși cu ambulanța, fluxul de pacienți fiind astfel mult mai ușor de gestionat. Prin extinderea realizată, pacienții nu mai sunt scoși din ambulanță sub cerul liber, deseori în condiții meteo nefavorabile, ci sunt preluați din ambulanțe într-un spațiu protejat, sub noua copertină, care, la nevoie, se poate izola datorită ușilor tip rulou. Sala de așteptare are o suprafață generoasă și este prevăzută cu toalete pentru pacienți, inclusiv pentru persoane cu dizabilități. Registratura a fost extinsă la patru posturi față de un post cât era anterior, scurtându-se astfel timpul pentru preluarea datelor pacienților și a fișelor completate de aceștia. Prin intermediul unui ecran mare, pacienții sunt informați despre tot personalul medical care este de gardă. Printre noile avantaje pe care le au pacienții, în urma finalizării investiției Consiliului Județean Sibiu, se numără și suplimentarea numărului de paturi de resuscitare, de la un pat la trei paturi, crescând astfel șansele de salvare a celor aflați în situații critice. Au fost montate rampe de oxigen la fiecare pat din UPU, dar și pe hol, pentru a se putea interveni prompt în eventualitatea în care se deteriorează starea de sănătate a pacienților care așteaptă să fie preluați. UPU Sibiu devine astfel printr-o puținele unități din țară care sunt dotate cu o instalație de oxigen extinsă. Modernizarea Urgenței a presupus și lucrări de sistematizare exterioară, precum lucrări la rețeaua de canalizare exterioară, la sistemul de scurgere a apelor pluviale (rigole) și amenajarea accesului și al parcerii din proximitatea UPU. Acestea au fost realizate ca urmare a obținerii unei sponsorizări, în luna iunie 2022, din partea Societății Naționale de Gaze Naturale Romgaz SA, în valoare de 1.007,89 mii lei cu TVA.

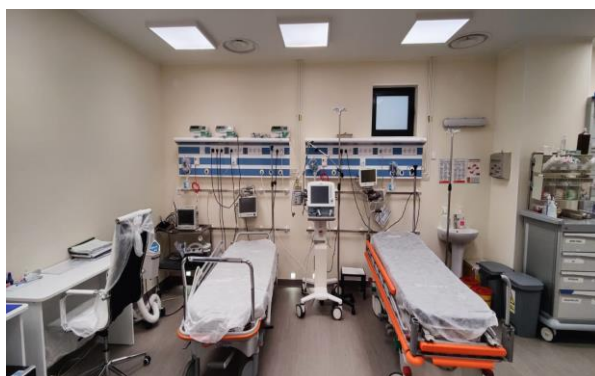
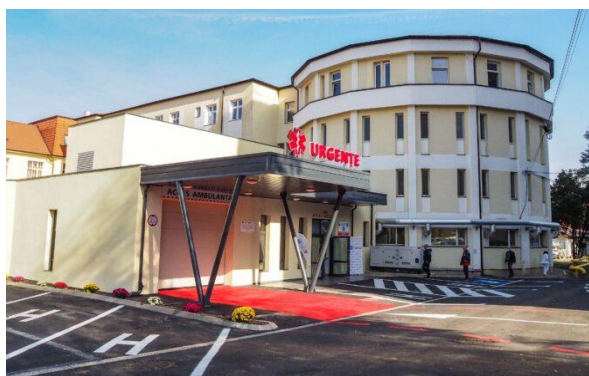

c) În 2023 au continuat lucrările de reabilitare termică a clădirii Secției Clinice Dermato - Venerologie. Investiția se realizează în cadrul proiectului "Reabilitarea termică a unor clădiri din cadrul Spitalului Clinic Județean de Urgență Sibiu", derulat de către Consiliul Județean Sibiu cu sprijinul fondurilor europene atrase prin Programul Operațional Regional (POR) 2014-2020.

Lucrările sunt executate de către SC BALOR Cons SRL, valoarea acestora ridicându-se la suma de 2.520,65 mii lei. Lucrările includ refacerea instalației de apă-canal, a celei termice, electrice, precum și de ventilație. De asemenea, se va schimba tâmplăria exterioară și se vor termoizola pereții exteriori. În plus, se vor amenaja grupuri sanitare în saloane, dar și pentru personalul secției și pentru aparținători.

Gradul de realizare este de 83%.



d) Reabilitare termică clădirea Spitalului Nou (Maternitate), partea nerenovată

Tot în cadrul proiectului „Reabilitarea termică a unor clădiri din cadrul Spitalului Clinic Județean de Urgență Sibiu” sunt în desfășurare lucrările de reabilitare termică pentru clădirea Spitalului Nou (Maternitate), partea nerenovată. Constructorul va realiza lucrări de refacere integrală a instalației de apă-canal, a celei termice, precum și a instalațiilor electrice și de ventilație. Totodată, se vor realiza recompartimentări, pereții exteriori opaci vor fi izolați, iar tâmplăria exterioară va fi schimbată. În plus, rețeaua de distribuție încălzire se va înlocui cu o altă rețea pentru a evita pierderile termice. Valoarea lucrărilor se ridică la suma de 19.709,27 mii lei.

Gradul de realizare este de 83%.



e) Reabilitare completă Secția Clinică Neurologie

Unul dintre cele mai ample obiective de investiții în derulare este "Reabilitarea, modernizarea și echiparea secției clinice de Neurologie din cadrul Spitalului Clinic Județean de Urgență Sibiu – rest de executat". Investiția totală se ridică la 39.728,92 mii lei din care contribuția CJ Sibiu este de circa 9.500 lei. Gradul de realizare este de 99%, urmând ca în scurt timp pavilionul să reintre în circuitul medical.



f) Modernizare instalații siguranță/avertizare în pavilionul medical

În martie 2022, Spitalul Clinic Județean de Urgență Sibiu a finalizat o nouă serie de lucrări de modernizare a instalațiilor și sistemelor menite să crească nivelul de siguranță a pacienților și personalului medical. Este vorba despre lucrările de dotare a mai multor secții de la etajele I și II ale Pavilionului medical al spitalului cu sisteme noi și moderne de apelare la patul pacientului, cu instalații performante de detecție și alarmare la incendiu și instalații de iluminat de siguranță. Secțiile beneficiare ale acestei investiții sunt: Medicală I, Medicală II, Gastroenterologie, Hematologie și Dializă. Valoarea totală a investiției este de peste 535 mii lei. Bani necesari investiției au provenit dintr-o sponsorizare din partea ROMGAZ, realizată prin intermediul Asociației „Împreună pentru Sănătate”.



g) Renovare etaj I – Secția Clinică Anestezie Terapie Intensivă.

Etajul I al Secției Clinice Anestezie Terapie - Intensivă al SCJU Sibiu a reintrat în luna iunie a anului trecut în circuitul medical, după finalizarea lucrărilor de modernizare a acestuia. Valoarea totală a lucrărilor efectuate s-a ridicat la aproape 86,7 mii lei. Din suma menționată, circa 51,3 mii lei au provenit dintr-o sponsorizare din partea ROMGAZ, obținută prin intermediul Asociației "Împreună pentru Sănătate", restul sumei fiind asigurată din fondurile proprii ale spitalului. Lucrurile deosebit de ample și complexe au constat în: reparații curente instalație electrică, detecție CO₂; montaj accesorii, corpuri de iluminat și alte materiale pentru refacerea rețelelor electrice; montare centrală adresabilă detecție incendiu, înlocuire tablou electric; înlocuirea rețelei de distribuție a oxigenului și a aerului comprimat; montare detectori de oxigen necesari desfășurării activității în

condiții de maximă siguranță în cele 12 boxe individuale pentru pacienți, cu senzori la fiecare pat; montare unitate centrală pentru detectori oxigen; montare panou afișaj pentru motorizarea permanentă a cantității de oxigen atmosferic din boxele ATI; montare detectori optici de fum și temperatură; reparații pereți, realizarea de zugrăveli, montare covor PVC și tarkett. Astfel, în momentul de față ambele etaje ale Secției ATI sunt modernizate după ce etajul 2 a fost redeschis la finalul lunii august a anului precedent, după lucrări similare. (detalii aici). Cele două rotonde ATI situate la etajele 1 și 2 ale clădirii urgenței totalizează un număr de 24 de boxe individuale.



h) Reparații curente

În anul 2022 au avut loc și o serie de reparații curente dintre care cele mai importante sunt:

➤ Cu finanțare de la Consiliul Județean Sibiu

Execuție lucrări de reparații în cadrul SCJUS- Lot. 2 Lucrări de modernizare- Bloc Operator(Sali Operație- Chirurgie)	237 mii lei
Execuție lucrări de reparații în cadrul SCJUS- Lot. 1 Lucrări de reparații instalații electrice si alimentare fluide medicale pentru USTACC	50 mii lei

➤ Cu finanțare din fonduri proprii *

*** Venituri proprii**

Lucrări de reparații conducte agent termic- canal termic UPU	49,15 mii lei
Materiale necesare pentru efectuarea de lucrări de întreținere si reparații curente executate in regie proprie la clădiri	0,35 mii lei
Alte lucrări realizate în funcție de urgențe	480,5 mii lei

*** Venituri FNUASS**

Lucrări de reparații ale instalației de gaze medicale si a punctelor de distribuție oxigen	58,25 mii lei
Lucrări de înlocuire a rețelei de distribuție oxigen medical si înlocuirea rețelei de aer comprimat la ATI, Etaj I	167,8 mii lei
Lucrări de reparații curente in spatiile medicale ATI, Etaj I	186,13 mii lei
Reparații la 2 tablouri electrice generale din PT 156, cu înlocuirea întrerupătoarelor generale si suplimentare circuite	80,88 mii lei
Igienizare sala de operație nr. 3 din cadrul blocului operator Ortopedie- Traumatologie	3,6 mii lei
Materiale necesare pentru efectuarea de lucrări de întreținere si reparații curente executate in regie proprie la clădiri	11,6 mii lei
Amenajare spațiu pentru recepția si distribuirea hranei in incinta SCJU Sibiu	11,66 mii lei
Reparație magazie materiale curățenie, dezinfectanți, materiale de întreținere si papetărie	148,4 mii lei
Lucrare trasare fibra optica	1,9 mii lei
Reparație centrala tratare aer Bloc Operator Obstetrica-Ginecologie	80 mii lei

➤ Cu finanțare din agenda de sănătate a primăriei Sibiu

- lucrări de reparații instalații electrice si alimentare fluide medicale pentru USTACC – 1147,6 mii lei;
- lucrări de reparații-finisaje interioare Secția Dermato-Venerologie - 567,12 mii lei;
- lucrări de modernizare- Bloc Operator(Sali Operatie- Chirurgie) – 1000 mii lei;

B) DOTĂRI CU APARATURĂ

Asigurarea dotării SCJU Sibiu cu echipamente a fost o preocupare constantă și în 2022. Echipamentele și aparatura au fost achiziționate cu fonduri din mai multe surse iar cea mai consistentă pondere a avut-o **finanțarea din fonduri europene nerambursabile.**

a) Dotări cu aparatură – fonduri europene

Dotările se realizează în cadrul unui proiect cu finanțare europeană, prin Programul Operațional Infrastructură Mare 2014- 2020 (POIM), în care Consiliul Sibiu este partener alături de Spitalul Județean. Valoarea încasărilor din 2022 este de 10.121 mii lei. Dintre cele mai importante echipamente/aparate enumerăm:

- ✓ Computer tomograf pentru Unitatea Primiri Urgențe – 2372,86 mii lei;
- ✓ Analizor hematologie cu modul de lichide și de preparat și colorat lame în regim închis 501,23 mii lei;
- ✓ Echipamente de ventilație mecanică și anestezie - 2248,31 mii lei;
- ✓ Analizor automat de citometrie - 736,99 mii lei;
- ✓ Cărucior de resuscitare - 158,23 mii lei;
- ✓ Hotă microbiologică clasa II cu flux laminar, ultracongelator, pipete automate, vortex și mini centrifugă – 306,10 mii lei;
- ✓ Echipamente cardiologie (monitoare, defibrilatoare, electrocardiograf, truse etc 422,92 mii lei);
- ✓ Stație centrală monitorizare, monitor funcții vitale cu pulsoximetru, monitor cardio respirator - 264,20 mii lei;
- ✓ Echipamente cardiologie (masaj cardiac extern. Monitoare funcții vitale, pulsoximetre mobile, aparat electromiograf etc) – 645,66 mii lei;
- ✓ Videolaringoscop UPU, sistem de acces căi respiratorii, fibrobroncoscop Videolaringoscop ATI 2 – 523,61 mii lei;
- ✓ Aparatura de ultrasonografie imagistică (Ecograf urologie cu 3 sonde , ecograf portabil, ecograf mobil tip tabletă, ecograf Doppler) 1771,67 mii lei.



b) Dotări cu echipamente - finanțare din fonduri proprii

Din fonduri proprii SCJU Sibiu a achiziționat echipamente și aparatură echipamente care să susțină desfășurarea activității atât la nivel administrativ cât și medical. Au fost achiziționate aparate medicale esențiale pentru desfășurarea activității, echipamente pentru curățenie și igienă, echipamente de birotică, softuri etc.. Suma investită în aparatură și echipamente a fost de aproape 5500 mii lei Dintre aceste enumerăm:

Stație centrala de monitorizare cu 6 monitoare	176,47 mii lei
Masa Operatie Electromecanica cu sistem complex de transport si transfer pacient si sistem antitrombotic	246.92 mii lei
Sistem complex de anestezie cu monitor funcții vitale cu multiple componente	359.38 mii lei
Turn Laparoscopie cu linie video FULL HD si IR, instrumentar si 2 unități electrochirurgicale	1010,9 mii lei
Grup electrogen	296,31 mii lei
Sistem de supraveghere video exterior	56,.90 mii lei
Mașină spălat pavimente	36.99, mii lei
Chiller 150 Kw	246,21 mii lei
Server fișiere	55,33 mii lei
Centrala termica	11,00mii lei
Chiller	89.95 mii lei
Compresor	145.5 mii lei
Licență antivirus	34,39 mii lei

Sistem exterior supraveghere video	56,90 mii lei
Uscător lenjerie	57,00 mii lei
Centrala alarmare și monitorizare incendii cu senzori	74,66 mii lei
Dispozitiv de dezghețare pungii plasma și încălzire pungii sânge	48,88 mii lei
Sistem de telecomunicații integrat	145,50 mii lei
Pat electric cu 3 reglaje(saltea inclusă)	111,39 mii lei
Troliu Resuscitare	66,99 mii lei
Centrala termică kit de instalare	91,05 mii lei
Rampă oxigen	24,63 mii lei

c) Dotări cu aparatură - finanțare de la Ministerul Sănătății

Ministerul sănătății a alocat pentru dotarea cu echipamente suma de 646 mii lei pentru achiziționarea de incubatoare și echipamente transport intraspitalicesc.

d) Dotări cu aparatură cu finanțare de la Consiliul Județean

Consiliului Județean Sibiu a contribuit cu 73,21 mii lei asigurând cofinanțarea pentru echipamentele/aparatura asigurată de Ministerul Sănătății.

Note:

Materialul a fost redactat pe baza informațiilor/documentelor primite de la Serviciul Financiar, Serviciul Administrativ, Serviciul Tehnic, Serviciul Achiziții Publice și Serviciul Statistică, acestea fiind responsabile pentru corectitudinea datelor.

**Fotografiile și textele au fost realizate de către Serviciul Juridic, Relații Publice și Protecția Datelor cu Caracter Personal, prin Decebal Todăriță (purător de cuvânt)*

Dr. Daniel Chelcea
Manager

Dragos Bunaciu
Director Financiar Contabil

Decebal N. Todăriță
Purtător de cuvânt